Пролетарии всех стран, соединяйтесь!
К борьбе за дело Ленина—Сталина будь готов!

Цена номера 3 коп.

Пионерская ПРАВДА

ОРГАН ЦК и МК ВЛКСМ

6 января 1937 г., среда

№ 3 (1821)

Создадим пионерские эскадрильи моторных авиамоделей!

МОСКОВСКИЕ ПИОНЕРЫ ПЕРВЫМИ В СОЮЗЕ ПОСТРОИЛИ МОТОРНУЮ ЭСКАДРИЛЬЮ имени Н. С. ХРУЩЕВА

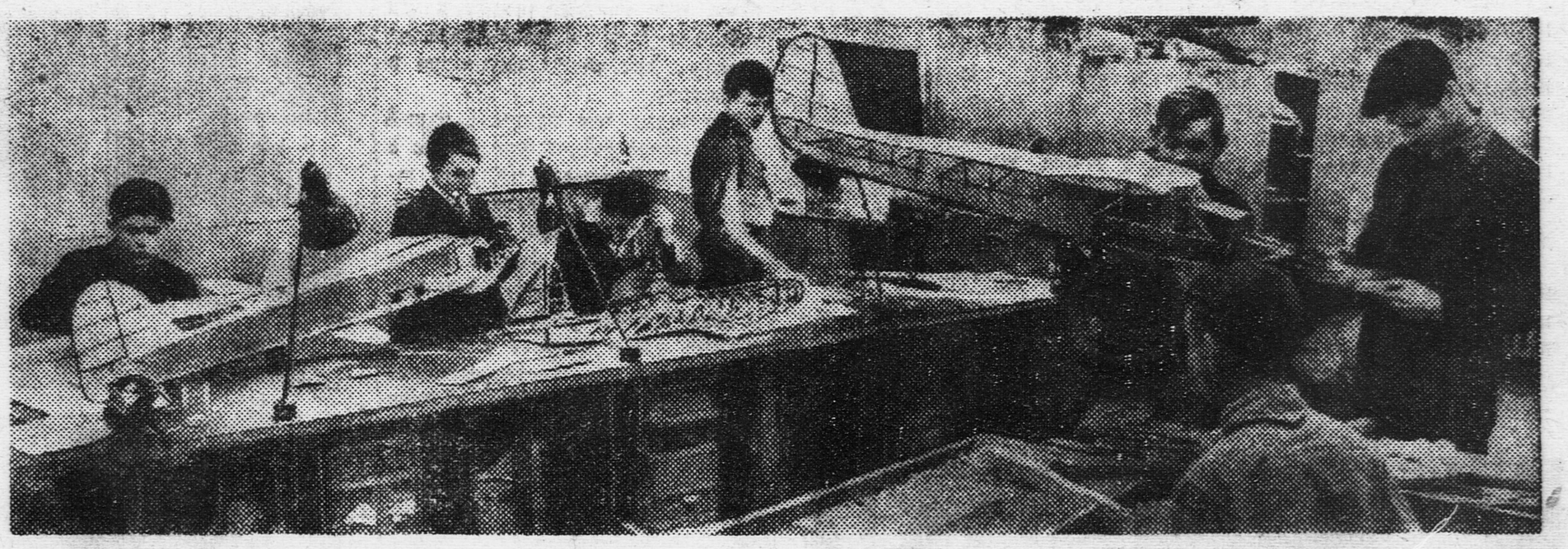

Авиамоделисты за изготовлением моделей с бензиновыми моторчиками. На снимке (слева направо): ВОВА КРАЕВСКИЙ, ЮРА ГАНЫШИН, ЮРА БРЮХОВ, ЖЕНЯ ПРЯНИЧНИКОВ, ШУРА ШУЛЬГИН, КОСТЯ КУЛИКОВ и ВИТЯ КУЛИКОВ в авиалаборатории Московского дома пионеров.

Фото А. МОРОЗОВА

ПУТЬ К САМОЛЕТУ

Мы горячо любим нашу прекрасную родину. Мы должны научиться защищать ее от врагов.

Многие ребята мечтают в будущем стать летчиками. И не только мечтают. Они строят модели самолетов, летают на планерах.

«ПУТЬ ОТ МОДЕЛИ К ПЛАНЕРУ И ОТ ПЛАНЕРА К САМОЛЕТУ — ЭТО НАИБОЛЕЕ ВЕРНЫЙ ПУТЬ К МАССОВОЙ ПОДГОТОВКЕ ИСКУСНЫХ ЛЕТНЫХ КАДРОВ, В СОВЕРШЕНСТВЕ ВЛАДЕЮЩИХ ТЕХНИКОЙ, РАБОТАЮЩИХ НАД НЕЙ С ЮНЫХ ЛЕТ», — так писал народный комиссар обороны, маршал Советского Союза Климент Ефремович Ворошилов, приветствуя последний слет юных авиамоделистов.

Вчера московские авиамоделисты передали руководителю московских большевиков Н. С. Хрущеву первую в Союзе эскадрилью авиамоделей с бензиновыми моторчиками. Это — большое достижение юных советских авиастроителей. Эскадрилья москвичей — первый вклад в большую пионерскую моторную авиацию.

Хорошо сделали москвичи! Они строят не только простые модели — схематички, фюзеляжные модели планеров, но и взялись за более сложные модели — с бензиновыми моторчиками. Мотор — сердце самолета. И тому, кто хорошо его изучит, кто построит модель с бензиновым моторчиком, авиационная наука будет более понятна, с самолетом будет он уже хорошо знаком, и путь к мастерству летчика, авиаинженера, авиаконструктора будет для него проще и легче.

Пример москвичей должен быть подхвачен всеми авиамоделистами Советского Союза. В каждом городе нужно создать свои пионерские эскадрильи с бензиновыми моторчиками.

В каждом отряде, в каждой школе должен быть авиамодельный кружок, который сделал бы свой вклад в моторную авиацию.

Мы уверены, что герои Советского Союза, наши славные летчики, авиаконструкторы и инженеры, работники авиационных заводов помогут своим советом и делом создать пионерскую моторную авиацию!

◆ ◆ ◆

ШКОЛЬНЫЕ КАНИКУЛЫ ПРОДЛЕНЫ ДО 12 ЯНВАРЯ

По указанию народного комиссара просвещения РСФСР товарища А. С. Бубнова зимние каникулы во всех школах продлены до 12 января 1937 года включительно.

ЛЕТАТЬ!

(Из рапорта строителей первой эскадрильи товарищам Н. С. ХРУЩЕВУ и С. Д. ИЛЬИНСКОМУ)

6 октября 1936 г. актив авиамоделистов Москвы взял обязательство построить первую московскую эскадрилью моторных моделей в составе 30 штук с тем, чтобы в январе 1937 г. принять участие с ними во всесоюзных состязаниях.

К проектированию моделей мы приступили после занятий по расчету моделей, который проводил с нами слушатель Военно-Воздушной академии имени Жуковского товарищ Микиртумов.

Всего заложили мы 42 модели. Сегодня мы сдаем первые 25 моделей, в постройке которых принимали участие 48 человек.

Наша эскадрилья сейчас состоит из:

отряда моделей в составе 9 самолетов, построенных в Московском городском доме пионеров и октябрят;

2-х звеньев в составе 6 самолетов, построенных в Центральной авиамодельной лаборатории ЦС Осоавиахима СССР;

одного звена в составе 3 самолетов, построенных в Бауманском детском доме культуры;

одного звена в составе 3 самолетов, построенных в Сталинском районе;

двух моделей, построенных в Советском районе;

одной модели, построенной в Коминтерновском районе, и

одной модели, построенной в Центральном аэроклубе СССР.

Мы обращаемся ко всем московским авиамоделистам с призывом построить к 15-летию пионерской организации уже не эскадрилью, а целую бригаду моторных моделей.

«Большая моторная пионерская авиация» должна — и будет! — летать во всех уголках нашей великой славной родины!

ПУСТЬ ВАШИ МОДЕЛИ УСТАНОВЯТ НОВЫЕ РЕКОРДЫ

ДОРОГИЕ РЕБЯТА!

Построив эскадрилью моторных авиамоделей, Вы сделали хорошее дело. Авиамодели с бензиновым моторчиком — новый шаг в развитии авиамоделизма.

Я знаю — среди Вас есть много желающих стать такими же, как наши Герои Советского Союза. Помните же: путь летчика начинается с авиамодели, и если Вы будете строить модели, да еще с бензиновыми моторчиками, Вам в будущем не трудно будет стать искусными пилотами и конструкторами.

Желаю Вам успеха в работе. Пусть Ваши модели установят новые союзные и мировые рекорды.

С сердечным приветом —

4 января 1937 г. **Н. ХРУЩЕВ.**

МИТЯ АНДРЕЕВ и МИША ЧУМАНИХИН строят бесхвостку. На снимке: ребята прикрепляют лыжи к модели.

Фото А. МОРОЗОВА

СМОТРЮ НА МОДЕЛЬ И РАДУЮСЬ

Года два назад я втихомолку стал мастерить свою первую «схематичку».

Прошло немного времени, и я пошел в городскую авиамодельную лабораторию. Стал там работать. От схематички перешел к модели планера и к фюзеляжной модели.

Зимой 1935 года на районных соревнованиях авиамоделистов моя бесхвостка заняла первое место, а модель планера—второе.

...Говорили о том, что пора уже построить модель с бензиновым моторчиком. И вот 15 октября прошлого года собрали нас, авиамоделистов, и организовали группу по конструированию моделей с бензиновым моторчиком.

Я сделал моноплан — модель однокрылого самолета. Крылья на моей модели расположены низко, под фюзеляжем. Размах их — 280 сантиметров. Длина самого фюзеляжа — 190 сантиметров. Не хвалясь, скажу, что модель вышла у меня хорошая. Мою модель включили в эскадрилью имени Никиты Сергеевича Хрущева.

ЕВГЕНИЙ ПРЯНИЧНИКОВ.

Москва, 173-я школа.

СОЗДАДИМ БРИГАДУ МОРОЗНЫХ КОРАБЛЕЙ

Юным строителям эскадрильи моторных летающих моделей

Поздравляя вас с успешным окончанием строительства первой в СССР эскадрильи моделей с бензиновыми моторчиками, желаю вам в будущем стать гордыми соколами нашей великой родины, конструкторами новых, более совершенных воздушных кораблей, которые должны летать быстрее, дальше и выше всех.

Надеюсь, что московские пионеры и школьники последуют примеру своих товарищей — строителей этих прекрасных моделей — и к 15-летию пионерской организации построят целую бригаду моторных «кораблей» большой пионерской авиации.

Секретарь МК и МГК ВЛКСМ ИЛЬИНСКИЙ.

ВЧЕРА В ДОМЕ ПИОНЕРОВ

Елка зажглась огнями. 25 моделей разложили юные авиастроители вокруг нее. Начался парад авиастроителей.

Играет духовой оркестр. Ребята высоко подняли над собой пестро раскрашенные модели.

Эскадрилья готова. Сегодня ее передают руководителю московских большевиков Н. С. Хрущеву.

Ребята читают рапорт Н. С. Хрущеву и присутствующему на параде секретарю МК ВЛКСМ С. Д. Ильинскому.

Авиастроителей приветствует председатель Центрального совета Осоавиахима товарищ Эйдеман.

— Молодцы ребята, — говорит он, — вы сделали большое и хорошее дело.

— Работайте и дальше, создавайте большую моторную пионерскую авиацию.

— Пусть ваши модели завоюют мировые рекорды.

Московский комитет комсомола постановил в ознаменование 15-летия пионерской организации построить к 1 августа 1937 года бригаду в 240 моторных моделей, присвоив ей имя Н. С. Хрущева.

Ребята послали приветствия товарищам Сталину, Ворошилову и Хрущеву.

Сегодня—всесоюзная перепись

Сегодня по всей стране проводится перепись населения.

Миллион счетчиков обойдут сегодня все дома, все квартиры нашей обширной страны и заполнят на каждого человека переписной лист.

Мы уже знаем этих людей, выполняющих очень важную государственную работу. Мы их видели последние дни у себя дома, когда они приходили, чтобы подготовиться к переписи и заранее заполнить переписные листы. А сегодня они опять придут к нам, чтобы проверить: на каждого ли человека заполнен лист, не пропущен ли кто-нибудь и правильно ли записаны в листах ответы на все вопросы. Мы их, конечно, очень хорошо встретим, поможем им правильно и точно провести перепись населения СССР.

*

Полвека назад, в 1882 году, проводилась перепись населения в Москве. В этой переписи тогда принимал участие и Лев Николаевич Толстой. Великий русский писатель ходил с переписными листами из лачуги в лачугу, где жили сапожники, мастеровые, токари, прачки, портные — бедный трудовой люд. Какую мрачную картину увидел тогда писатель! Всюду — нищета, невежество, отчаяние, грязь, плач больных, истощенных детей...

И вот пятьдесят пять лет спустя, в январе 1937 года, советские счетчики направились в тот же район Москвы, который когда-то обходил Л. Н. Толстой. И теперь там тоже живут рабочие, трудящиеся. Но это уже не тот бедный трудовой люд. Что же увидели счетчики? Светлые, уютные квартиры. В комнатах — красивая мебель, музыкальные инструменты. Везде счетчиков встречали очень радушно, приглашали обедать, угощали чаем. Нет почти ни одной квартиры, где бы никто не учился. Если это малыши — они ходят в школу, если взрослые — то учатся на курсах, рабфаках, в техникумах.

*

В СССР последняя перепись населения проводилась десять лет назад, в конце 1926 года. Как далеко ушла вперед наша страна за эти десять лет! Это можно, как в книге, прочитать по переписным листам. Люди, которые десять лет назад были малограмотными чернорабочими или безработными, теперь стали учителями, инженерами, летчиками, врачами, командирами Красной Армии.

Сотни тысяч крестьян, которые жили тогда в своих мелких единоличных хозяйствах и о которых в переписных листах было написано, что они хлебопашцы, теперь в колхозах стали трактористами, комбайнерами, бригадирами. Они учатся, читают книги и газеты, ходят в театр, слушают музыку. Они живут зажиточно и культурно.

Мы знаем, что завтра в нашей стране жить станет еще лучше и веселее, чем сегодня. Об этом заботятся партия, правительство, наш великий **Сталин**. У нас будет строиться все больше новых домов, театров, школ, больниц, дворцов, санаториев. Мы будем строить новые фабрики и заводы.

И вот когда после переписи мы точно подсчитаем, сколько людей живет в стране и какие потребности у них, мы сможем составить точный план наших новых великих работ.

Инструктор-контролер 2-го переписного района Магнитогорска В. И. ЕРЕМЕЕВА (справа) проводит предварительную перепись в семье товарища ШАРАВИНА, слесаря магнитогорского металлургического комбината имени Сталина.

Фото ШАХОР (Союзфото)

ПОМОГАЮТ ПЕРЕПИСЧИКАМ

Пионеры Днепропетровска помогают работникам по переписи населения найти нужные дома и квартиры, об'ясняют им, кто где живет. В Кировском районе города пионеры обнаружили, что на карте района пропущен дом. Это — большой дом с 150 жителями. Ребята сообщили об ошибке счетчикам.

ГРЕБШТЕЙН.

Днепропетровск.

В ГЕРОИЧЕСКОЙ ИСПАНИИ

Много детей погибло в осажденном Мадриде от бомб германских и итальянских фашистов. Чтобы спасти остальных ребят, их отправляют в безопасные места. Большое количество детей отправлено в Валенсию и Каталонию. Правительство и трудящиеся республиканской Испании проявляют большую заботу о детях героических защитников Мадрида.

На этих снимках вы видите ребят одного из детских домов, организованных для мадридских детей в Барселоне. Их здесь хорошо кормят. Им отвели просторные комнаты с чистыми постелями. Приехав на новое место, дети снова начали учиться. Они занимаются гимнастикой, ходят на прогулки.

(Снимки доставлены авиапочтой из Барселоны через Париж)

За два дня

НА ФРОНТАХ В ИСПАНИИ

Около Мадрида продолжаются упорные бои. 4 января рано утром республиканские войска заняли завод Эмскальдунья, на котором вырабатываются военные материалы. Завод этот находится к югу от Мадрида, по пути к Хетафе. Взятие Эмскальдунья—серьезная угроза для мятежников, находящихся в Хетафе.

В этот же день была отбита ожесточенная атака мятежников в районе Боадилья де Монте (к западу от Мадрида).

С каждым днем увеличивается число перебежчиков из мятежной армии на сторону республиканских войск.

Какие события произошли в других странах?

✻ **В Корее** (японская колония в Азии) вступил в строй новый военный завод, вырабатывающий ежедневно 50 тонн динамита.

✻ **В Америке** на автомобильных заводах «Дженерал Моторс» забастовали 38 тысяч рабочих.

✻ **В Англии** на происходящем в городе Гастингсе шахматном турнире закончился 7-й тур. Впереди — американец Файн (7 очков).

ПОСТУПИЛИ ПО-ПИОНЕРСКИ

Жоржик Гусев и Витя Захаров шли в школу по железнодорожному полотну. Жоржик заметил, что на одном из стыков отвалился кусок рельса. Ребята бросились бежать на ближайшую станцию Княжьи Горы. Здесь они заявили о случившемся дежурному по станции. Дежурный немедленно сообщил дорожному мастеру, который тут же снарядил дрезину с бригадой рабочих. Испорченный рельс был заменен.

Управление и политотдел Калининской железной дороги премировали Захарова и Гусева по 150 рублей, а школе, где они учатся, выдали 200 рублей на устройство елки.

Начальник отдела школ Калининской железной дороги

Город Ржев. **ШУЛЬГА.**

ПИОНЕРСКИЕ НОВОСТИ

✻ **ТЕХНИЧЕСКУЮ СТАНЦИЮ подарил своим подшефникам, ребятам 50-й школы Харькова, Трест химического машиностроения. Станция имеет литейный, модельный, токарный, слесарный и жестяный цехи.**

А. ПУТРЯ.

✻ **В ШКОЛЕ НА НОВОЙ ЗЕМЛЕ (Арктика) организовался кружок Осоавиахима. В кружке — 15 ребят. Они уже изучили винтовку. Лучше всех стреляет пионер Миша Мурий. Он выбивает 24 очка из 25 возможных.**

И. БРАГИН.

По родной стране

✻ **ПЕРВЫЙ ТОК ТУЛОМЫ.** За Полярным кругом, на реке Туломе, закончено строительство самой северной в мире гидроэлектрической станции. Ее мощность — 48.000 киловатт. Станция построена в рекордно короткий срок — два года. На днях Туломская станция дала Мурманску первый ток.

✻ **ШТОРМ НА КАСПИЙСКОМ МОРЕ.** 28 и 29 декабря над Каспийским морем пронесся сильнейший шторм-циклон. Наступило резкое похолодание. В шторм попало около 300 судов большой рыболовной экспедиции. Много судов осталось на мели, так как шторм угнал воду. Часть судов затерта льдами.

По последним сведениям, около 200 судов доставлено в Аграханский залив, где они находятся в безопасности. Несколько судов раздавлено льдами. Часть рыбаков покинула свои суда и пробралась на берег по льду пешком. Командам судов, оставшихся во льдах, с самолетов сбрасывается продовольствие. На помощь им вышли ледокол и два парохода.

✻ **ДОРОГА В СВАНЕТИЮ.** Высоко, в труднопроходимых горах, расположена Верхняя Сванетия. 6 месяцев в году она была совершенно оторвана от мира: узкие горные тропинки заносило глубоким снегом. Сейчас закончено строительство Верхнесванетской дороги. В центр Верхней Сванетии — город Местиа — впервые прошла автомобильная колонна.

МУЗЕЙ ОБОРОНЫ ЦАРИЦЫНА ИМЕНИ СТАЛИНА

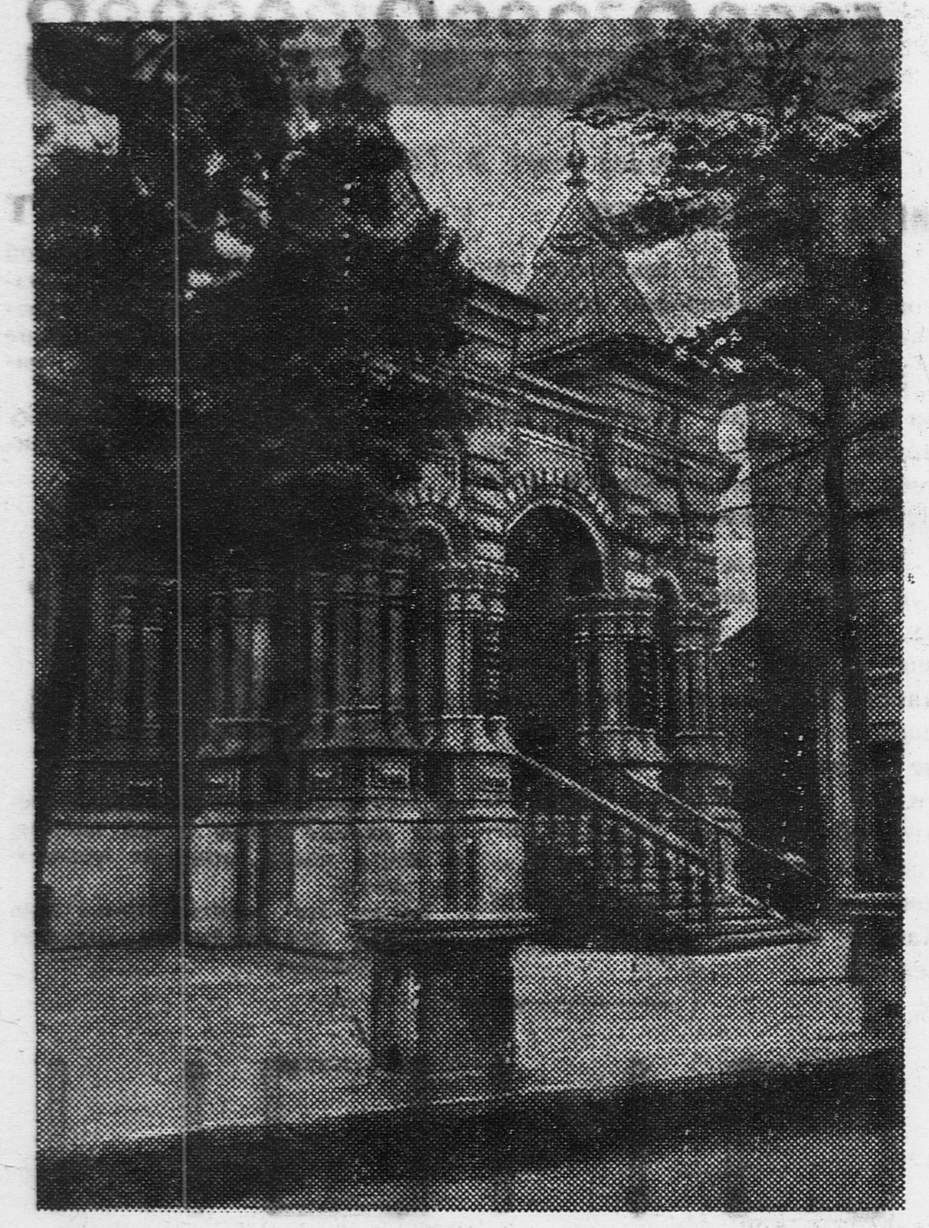

3 января, в 17-ю годовщину освобождения Царицына от белых, в Сталинграде открылся музей обороны Царицына имени Сталина. Музей помещается в особняке на Вокзальной площади, где в годы гражданской войны находился штаб обороны Царицына, возглавляемый товарищем Сталиным. Исторические документы, фотографии, газеты, приказы, воззвания, картины и скульптуры показывают, как под гениальным руководством товарища Сталина Красная Армия разгромила белогвардейцев под Царицыным. На снимке: здание музея обороны Царицына имени Сталина.

Фото МАКЛЕЦОВА (Союзфото)

ПРОДОЛЖАЕМ ОБСУЖДАТЬ ПИСЬМО КОЛИ ГРИНЕНКО „ЧТО ЖЕ В ЭТОМ СМЕШНОГО?"

•• ОБИДА ••

У Разгуляя в трамвай вошла с передней площадки старушка. Она развязала узелок, достала гривенник и протянула его сидящему впереди нее мальчику. Но тот, сделав вид, что не замечает протянутой руки, отвел глаза к окну. Он продолжал спокойно сидеть. Старушка стояла.

— Уступил бы место старой, — сказал гражданин в форме железнодорожника.

Мальчик лениво обернулся, вскинул глаза кверху:

— А она что за барыня?

— Она же старая, — сказал тот же гражданин,— а ты и постоять можешь.

— Я вот сейчас доеду, тогда уступлю, — сказал мальчик и отвернулся.

...Сейчас она хлопочет на кухне, эта старая женщина, Марфа Алексеевна Загорская. Ей 74 года.

Случай в трамвае вспомнился ей, когда стали говорить о письме пионера Коли Гриненко, об откликах читателей «Пионерской правды» на это письмо.

Читатели приветствуют Колю и заверяют в своем уважении к старшим.

— Они пишут, что поступают так же, как Коля, — говорит Марфа Алексеевна. — Только поступают так далеко не все.

...Недавно она шла по Петровке. Какая-то пожилая женщина рассыпала свои покупки и уронила сумочку. Сумочка раскрылась, и из нее выпали разные бумажки. Одна девочка бросилась собирать бумажки, но проходившие мимо школьники толкнули сумочку ногами. И сумочка и бумажки попали в грязь.

— Недавно показывали у нас в жакте картину «Броненосец «Потемкин»,— рассказывает Марфа Алексеевна. — Все пошли смотреть, и я тоже. Пришла в красный уголок — все места уже заняты. Впереди меня сидят три девочки. Вижу: свободно сидят. «Подвинься, — говорю одной. — Я на краешке посижу». Куда там! Она обернулась, зло посмотрела на меня: «Тесно будет!» Что же, устроилась сзади, на низенькой табуреточке. Села. Надела очки. Смотрю: ничего не видать. Они-то, девочки, выше меня сидят, да еще на голове шапки надеты. «Сними, — говорю одной, — шапку, ведь жарко». Та даже не обернулась.

Марфа Алексеевна сильно обижается на незаслуженно грубое отношение к ней ребят. Ведь она от всей души рада тому, что их жизнь не похожа на ее тяжелое детство. Сама она осталась круглой сиротой, прожила долгую и трудную жизнь кухарки, домашней работницы. И только на склоне лет дождалась радостной, спокойной жизни.

Как можно не уважать такую старость?

Е. ДОЧКАЛ.

Москва,
Петровка, 17.

В 38-й образцовой школе Ташкента к пушкинским дням устраивается выставка рисунков учащихся, сделанных ими к произведениям А. С. Пушкина. На снимке (слева направо): ученики ЕЛЕЦКИЙ, РОЖКОВ, ЕГОРОВА и СИНЕВ готовят рисунки для выставки.

Фото ВАРЗАРЕЙСКОГО (Союзфото)

ПИСЬМА ИЗ ОТРЯДОВ И ШКОЛ

ДОМ ПИОНЕРОВ ПРЕВРАТИЛИ В МУЗЕЙ

В Улан-Удэ недавно открылся великолепный Дом пионеров.

— Наконец-то и у нас есть свой дом, — говорили ребята.

Но радость была недолгой. По школам об'явили, что в Дом будут пускать только с экскурсией. Дирекция Дома сделала расписание: когда какая школа посещает Дом. Придет экскурсия, осмотрит бегло комнаты — и назад.

Дом пионеров превратили в музей. В дни отдыха возле него собирается толпа ребят. Они хотят отдохнуть в своем Доме, но их не пускают. Директор дома товарищ Ветлужский кричит ребятам:

— Сколько раз вам говорили, что нужно приходить вместе со школой!

По поручению отряда:
БОРЯ МЕДОВЫЙ.

Улан-Удэ,
школа № 3,
6-й класс «А».

СДАЕМ НОРМЫ

Ученики нашей школы активно участвуют в работе районного дома обороны. Все ребята занимались на 10-дневных курсах по противовоздушной химической обороне и сдали зачет на «отлично». Первая группа девочек сдала нормы на значок «Готов к санитарной обороне». Теперь и мы готовимся сдать нормы на этот значок и еще на значок «Готов к труду и обороне».

Ученики ОРЛОВ, САБИШКОВ, СКРИПАЛЕВ, САМСОНОВ и другие.

Азово-Черноморский край,
Заветинский район,
средняя школа.

НАША БИБЛИОТЕКА

Недавно наша школьная библиотека занимала две маленькие комнатки. Было душно и темно. Чтобы почитать газету, ребятам приходилось стоять в очереди.

Теперь в библиотеке стало светло и просторно. Она занимает три комнаты, на окнах цветы. На стене большой портрет А. С. Пушкина, который нарисовал наш учитель рисования. Тут же развешаны снимки села Михайловского, Тригорского, снимки Царскосельского лицея, где учился поэт.

ЛЬВОВА.

Октябрьская дорога,
Березовская школа.

ПЛОХОЙ ЗНАЧОК

Мы, воспитанники пионердома имени Коминтерна Бауманского района Москвы, просим изменить форму и рисунок значка «Будь готов к санитарной обороне» («БГСО»), так как, по нашему мнению, они неудачны.

Форма значка напоминает ведро, и это название за значком закрепилось среди ребят. Рисунок значка — пионер, отдающий салют, и санитарный аэроплан — не соответствует нормам «БГСО».

Мы просим выпустить значок «БГСО», и по форме и по рисунку соответствующий комплексу норм «БГСО», красивый на вид и хорошего качества.

Кроме того, мы просим установить значок «БГСО» 2-й ступени, с повышенными требованиями.

ВОСПИТАННИКИ ПИОНЕРСКОГО ДОМА (следует 60 подписей).

Москва.

С БЕНЗИНОВЫМ МОТОРЧИКОМ

На последних всесоюзных состязаниях авиамоделей в Краснодаре всеобщее внимание привлекали привезенные московскими авиамоделистами модели самолетов с бензиновыми моторчиками. Модель бригады Центральной авиамодельной лаборатории установила первое всесоюзное достижение—2.500 метров.

По приезде в Москву ребята энергично взялись за дело. Группу авиамоделистов почти ежедневно можно было видеть на аэродроме за пуском моторных моделей. Модель Сережи Малика и Юры Минаева на официальных испытаниях пролетела 3.150 метров за 23 минуты. 3 октября спортивная комиссия Центрального аэроклуба СССР имени Косарева утвердила результаты полета модели Малика и Минаева, как национальный рекорд.

5 октября происходило собрание лучших московских моделистов. Собрание решило построить эскадрилью из 30 моторных моделей. Срок — 3 января 1937 года.

Инициативу ребят горячо поддержали в Московском комитете партии. 19 октября секретарь Московского комитета партии Никита Сергеевич Хрущев лично ознакомился с моторчиком, дал несколько указаний о его изготовлении, причем особое внимание Никита Сергеевич обратил на обеспечение полной безопасности при запуске винта моторчика.

Первая модель эскадрильи была закончена к Чрезвычайному VIII С'езду Советов авиамоделистами Бауманского дома культуры Ивановым и Улясовым.

Модель рекордсмена Сережи Малика напоминает по схеме легендарную машину «АНТ-25». Размах модели — 2½ метра, длина фюзеляжа — 135 сантиметров. Полный вес модели — 1.800 граммов.

Авиамодельная лаборатория Городского дома пионеров и октябрят закончила постройку девяти моделей. Особый интерес представляет моторная модель типа «бесхвостки» с толкающим винтом, построенная Митей Андреевым и Мишей Чуманихиным. Хорошо сделаны модели скоростных самолетов у братьев Краевских и Семы Бузикова. Авиамоделисты Сталинского района входят в эскадрилью со своим звеном. Три модели, построенные Любченко, Кашаевым и Тетеревым, сейчас заканчиваются и будут проходить летные испытания. Авиамоделисты детского комбината завода имени 1905 года Зайцев и Мошкаркин построили модель, напоминающую транспортный самолет «АНТ-9».

С 6 по 12 января на городской планерной станции (станция Трикотажная Калининской железной дороги) будут проводиться испытания эскадрильи.

УКОЛОВ.

СЕРЕЖА МАЛИК укрепляет моторчик на своей модели.

Фото КЛИМОВА

СОБЕРЕМ ЛУЧШИЕ НАРОДНЫЕ ИГРЫ

„БЕЛАЯ ПАЛОЧКА“

(Калмыцкая игра)

«Цаган модун»—вечерняя игра: в нее можно играть, когда стемнеет уже настолько, что темные предметы сливаются с землей, и глаз различает только светлые, блестящие предметы. Это—любимая игра калмыцких ребят.

«Цаган модун» в переводе на русский язык значит «белая палочка».

Играющие разбиваются на две равные команды. Каждая команда выбирает из своей среды начальника. Счет очкам ведет судья, он же выбирает и белый предмет — цаган модун. Таким предметом может служить плотный, тяжелый кусок дерева или кость.

Когда цаган модун выбран, его показывают всем участникам игры. После этого судья собирает всех играющих в одно место и передает цаган модун одному из начальников команд, а тот в свою очередь вручает его лучшему метальщику в команде.

По сигналу судьи метальщик бросает цаган модун куда-нибудь в сторону, стараясь закинуть его как можно дальше. И сейчас же все участники игры устремляются на поиски.

Тот, кому удалось найти цаган модун, должен незаметно для команды противников доставить его «на место», то-есть к судье, который остается там, где происходило метание. Это дает команде, нашедшей цаган модун, 2 очка. Если же кто-нибудь из противников заметит, что цаган модун найден игроком другой команды, то он имеет право осалить этого игрока, прежде чем тот успеет доставить свою находку «на место». В этом случае обе команды получают по 1 очку, и игра начинается снова.

Чтобы не быть осаленным, надо успеть передать цаган модун своему товарищу по команде, тот передает другому, и так далее. Таким образом след будет запутан, и команда, нашедшая цаган модун, сумеет доставить его «на место» и получить 2 очка.

Описание этой игры прислал нам **Арон Гольдворг** (станция Яшкуль Калмыцкой АССР).

СОВЕТСКИЕ МАШИНЫ

СТРОИТЕЛЬНЫЙ КОМБАЙН

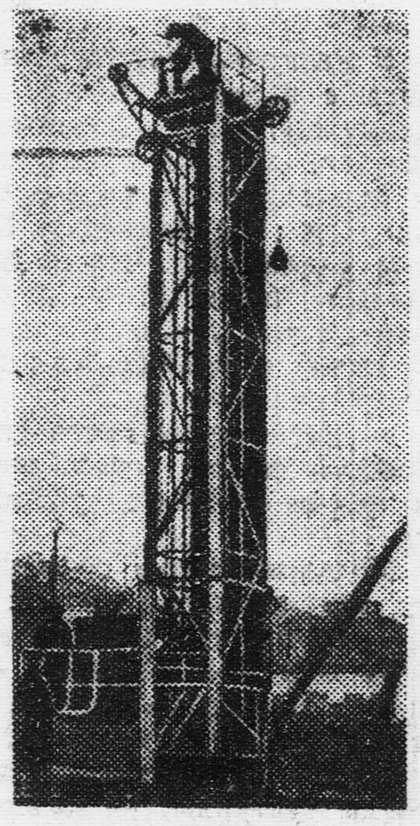

Сотни тысяч кирпичей уходит на постройку многоэтажного каменного дома. И каждый кирпич каменщик укладывает руками.

А в нашей стране идет теперь такое строительство, какого нигде в мире не было и нет. Строятся заводы и фабрики, строятся целые города, школы, больницы, театры, дворцы. Сколько же труда надо на это затратить?!

Чтобы облегчить труд строителей и чтобы само строительство шло много быстрее, советские инженеры-комсомольцы товарищи Купершмидт и Юровецкий изобрели специальную машину, которую назвали «строительным комбайном». Этот «комбайн» за 7 часов укладывает 58 тысяч кирпичей и заменяет 58 каменщиков и 100 подносчиков кирпича. Он построен на заводе имени Калинина в Киеве.

«Строительный комбайн» (вы его видите на этом снимке) — одно из многих достижений нашей родины в 1936 году.

Фото В. СКАМАНДРА (Союзфото)

5000? 7000? 100000? где! как! почему!

Отдел ведет М. ГЕРШЕНЗОН

ИГРА ХУДОЖНИКОВ

Ты никогда не пробовал рисовать с завязанными глазами? Вот попробуй.

Сейчас мы тебе завяжем глаза платком так, чтобы ни щелочки не было. На столе для тебя приготовлен большой лист бумаги и карандаш.

Завязаны глаза? Ну-ка, нарисуй на этом листе бумаги кошку. Только не сразу, а так, как мы захотим. Сперва нарисуй хвост. Так. Теперь голову. Теперь спину. Теперь лапки. Ты не обижайся, что мы смеемся, — каждый будет рисовать что-нибудь в свой черед. А потом мы сравним. За самый лучший рисунок выдадим премию. Какую премию — это пока секрет.

САМОКАТ

Между донышком и крышкой круглой коробки свободно натянута завязанная в кольцо резинка. К резинке на середине привязан небольшой груз, например, гайка.

Если ты прокатишь по столу коробку — груз закрутит резинку. Отпустишь — самокат побежит назад, потом снова вперед, и опять назад, пока не кончится завод!

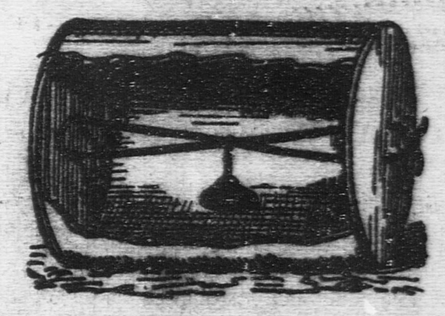

Тогда ты опять прокатишь коробку по столу — и самокат опять оживет.

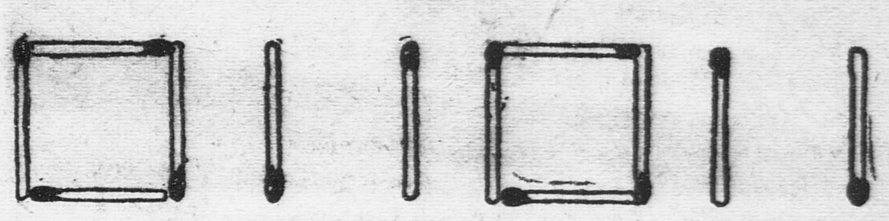

Переложи три спички, — у тебя должно получиться животное, и не маленькое.

„ЧЬИ ЭТО РОГА?“

(Ответ. Смотри «Пионерскую правду» от 14 декабря 1936 г.).

1. Олень вапити. 2. Косуля. 3. Лось. 4. Жираф. 5. Антилопа-Куду. 6. Саблерогая антилопа. 7. Гну. 8. Сайга. 9. Серна. 10. Муфлон. 11. Ангорская коза. 12. Буйвол. 13. Кама. 14. Индийский носорог (однорогий). 15. Северный олень. 16. Африканский носорог (двурогий).

ПРОИСШЕСТВИЯ

ПОЖАРЫ НА ЕЛКАХ

3 января по Н.-Смирновской улице, в доме 3/5, 11-летний сын инженера Олешко оделся в костюм деда-Мороза. Его товарищ Е. Тарасов зажег спичку и нечаянно поджег костюм деда-Мороза. Огонь опалил мальчику лицо и руки. Карета «Скорой помощи» доставила сына Олешко в Тимирязевскую больницу.

★

В этот же день на Божедомской улице, в доме № 12, вспыхнул пожар. Случилось это так: 11-летний мальчик Кузало в отсутствие своих родителей хотел зажечь свечки на елке, но нечаянно поджег обои и шторы. Пожар скоро был потушен.

Отв. редактор А. СТРОЕВ.

Почему мы так говорим?

ЭВРИКА

Более 2.000 лет назад в Сиракузах (Греция) жил царь Гиерон. Однажды царь велел своему ювелиру сделать золотую корону. Ювелир исполнил приказ царя. Однако Гиерон, подозревая, что ювелир примешал туда серебро, поручил проверить это великому математику того времени — Архимеду.

Долго, но безуспешно трудился ученый над решением задачи. Однажды, во время купанья, Архимед обратил внимание на то, что его тело, погруженное в воду, стало как бы легче. Гениальная догадка мелькнула в голове ученого. Как рассказывает предание, Архимед пришел в такой восторг, что голый с криком: «Эврика!» («Я нашел!») побежал из купальни домой, чтобы тотчас же проверить эту свою догадку. Так был открыт закон Архимеда: «На погруженное в жидкость тело действует выталкивающая сила, равная весу жидкости, вытесненной погруженным в нее телом».

Пользуясь этим выводом, Архимед успешно выполнил поручение царя Гиерона. Вот что рассказывается об этом в одной старинной рукописи:

...Он взял два куска того же веса, как корона, — один золота, другой серебра. Наполнив глубокий сосуд доверху водой, он погрузил в него серебряный кусок. Вода вытекла в количестве, отвечающем об'ему куска. Вынув кусок, он дополнил сосуд тем количеством воды, какое из него вылилось, измеряя приливаемую воду, пока сосуд вновь наполнился до краев. Отсюда он нашел, какой вес серебра соответствовал определенному об'ему воды. После того он опустил подобным же образом в наполненный сосуд кусок золота и, когда пополнил вытекшую воду, нашел измерением, что вытекло ее меньше—настолько, насколько кусок золота имеет меньший об'ем, чем кусок серебра того же веса. Когда затем он еще раз наполнил сосуд и погрузил в него корону, он нашел, что вытекло воды более, чем при погружении куска золота, и с помощью этого избытка вычислил примесь серебра к золоту.

Само же слово «эврика» осталось в нашем языке. Удачно решив трудную задачу или радуясь внезапно возникшей мысли, мы, подобно Архимеду, нередко восклицаем: «Эврика!»

Я. ГИНЕВСКИЙ.

ЛИТЕРАТУРНАЯ ЗАДАЧА

Даны следующие 7 фраз:

Пять дней продолжалась буря.

Моя собака очень умна.

У моих родителей было семеро детей.

Больную Катю навестила ее подруга.

Дряхлая кляча еле ползла.

Много красоты в суровых ночах Арктики.

Голубка вспорхнула и улетела.

Взять из каждой фразы по одному слову и из этих 7 слов составить 2 начальные строки известного пушкинского стихотворения.

Куда девать медвежонка?

В эти дни можно встретить в Московском зоопарке сотни счастливых ребят, уносящих с собой корзинки, клетки, садочки, банки, стаканы. В них — живые подарки, которые достались ребятам в происходящей в Зоопарке лотерее.

Уже давно разыграны первая и вторая тысячи подарков, а число желающих участвовать в лотерее все растет. За первые четыре дня января участвовало в ней свыше 50 тысяч ребят. Вчера начали разыгрывать третью тысячу подарков.

Боря Цыганов, ученик 5-го класса 85-й школы, выиграл лису. Он взял ее домой и оставил в комнате. Лиса бегала по столу и напроказила — разбила графин. Боря и принес ее обратно. Он хочет лучше получить щегла и волнистого попугая.

Во второй тысяче подарков медвежонок достался по билету № 1.000 Сереже Юфиту, ученику 5-го класса 559-й школы. Но, как и Юра Щепотьев, Сережа пока отказался взять его домой.

Выиграть медвежонка или лисицу мечтает каждый. А тут — выиграл, и приходится от них отказаться, потому что держать негде. Ребятам очень обидно! А ведь легко помочь горю. Почему бы школам, где учатся эти ребята, или пионерским отрядам, в которых они состоят, не создать живого уголка и не взять туда зверей? Живой уголок с настоящим медведем или лисицей! Ведь тут можно такую интересную работу повести. Вот, например, 267-я школа (Ростокинский район) так и поступила. Лису, которую выиграл ученик 6-го класса Вася Петров, поместили в школьном живом уголке.

В лотерее участвуют не только московские ребята. Школьники других городов страны шлют письма директору Зоопарка и очень просят его тянуть за них номер.

Жора Россихин, Боря Мирошник и Толя Спарский (все они из Донбасса, с Щербиновского рудника) пишут в своем письме: «Хоть бы птичку выиграть!»

А 9-летняя Нелли Шулятьева из города Кирова обращается к директору: «Я вас прошу, вы сами выиграйте мне зверочка».

Дирекция Зоопарка решила исполнить просьбы ребят. За Нелли тянули номер, и ей досталась птичка. Выиграли и другие иногородные ребята. Дирекция постарается выслать им подарки.

А. МОЛОГИН.

БОРЯ ЦЫГАНОВ кормит лисицу, которую он выиграл.

Фото П. ВОРОБЬЕВА

ЦЕНТРАЛЬНЫЙ ДЕТСКИЙ КИНОТЕАТР
Сретенка, 19. Тел. 3-27-30.
Сегодня на сеансы в 10 ч. утра, 12.15 и 2 ч. дня — детская цветная звуковая программа:
1. Похождения медвежонка.
2 Дом счастливых. 3. Артек.
На сеансы в 3.45 и 5.30
Родина зовет.

КИНОСТУДИЯ СОЮЗДЕТФИЛЬМ
К ЗИМНИМ ШКОЛЬНЫМ КАНИКУЛАМ
ВЫПУСТИЛА НА ЭКРАНЫ
ДЕТСКУЮ ЦВЕТНУЮ ЗВУКОВУЮ ПРОГРАММУ
1. ДОМ СЧАСТЛИВЫХ
2. АРТЕК
3. ПОХОЖДЕНИЯ МЕДВЕЖОНКА

Наш адрес: Москва, Ленинградское шоссе, улица «Правды», д. 24 (5-й этаж), редакция «Пионерской правды».
Телефоны: для справок—Д 3-33-29, секретариат—Д 3-33-25, отдел писем—Д 3-33-27, отдел информации—Д 3-30-00, отделы школы и пионеров—Д 3-33-24.
Уполномоченный Главлита № В—54147. Типография газеты «Правда» имени Сталина. Изд. № 59.